広報
おごおり
Ogori City Public Relations
2026 December 12
Vol.745
次号の発行は12月21日です



立志凌雲像（灰塚みゆき氏作・あすてらす）

Contents

P02 特集 博愛の人　高松凌雲
P04 特集 鴨と歩む、小郡のこれから。
P06 令和７年度決算
P10 令和９年度 市民提案型協働事業

＼発見！／

おごおり遺産

No.44 博愛の人 高松凌雲（たかまつりょううん）

箱館戦争のさなか、敵味方の区別なく負傷者を救った高松凌雲。古飯で生まれて190年目を迎える今年、広く知ってもらうためさまざまな取組を行っています。

高松凌雲の生涯



武器を持つ敵兵の前に立ちはだかり、「ここにいるのは武器を持たない負傷者と医者だけだ」と訴えて患者を守る、そんな勇気ある行動をとった医師がいます。高松凌雲――江戸時代末期から明治時代にかけて活躍したこの医師は、ここ小郡で生まれました。

天保7年（1836）、御原郡古飯村に生まれた凌雲は、江戸や大阪で医術を学び、15代将軍・徳川慶喜に仕える医師となります。その後幕府使節団の一員としてパリ万博を訪れ、ヨーロッパ各国で結ばれていた赤十字条約（負傷兵を敵味方の区別なく救護することなど）や、パリの病院で貧しい人々が無料で治療を受けていることを知りました。



滞欧中の凌雲
（松戸市戸定歴史館提供）

帰国後、凌雲は旧幕府軍と共に北海道の箱館（現在の函館）に向かいます。そこで病院の院長を任され、敵味方の区別なく患者を治療しました。当時の日本では考えられなかった凌雲の信念は、敵である新政府軍にも伝わったのでしょう。新政府軍が病院に押し寄せた際、凌雲は患者を守るために立ちはだかりました。その訴えは聞き入れられ、病院の安全は守られました。



凌雲生家跡と碑（小郡市古飯）

戦いの後、凌雲は貧しい人々を無料で治療することをめざし、明治12年（1879）、仲間と共に同愛社を設立しました。同愛社は各地に救療所を設けて貧しい人々を治療したほか、疫病が流行した際にも多くの患者を救いました。こうした活動は高く評価され、東京府（現在の東京都）知事から金杯を贈られたほか、天皇から一千円（現在の価値で約200万円～数千万円相当）を下賜（かし）されました。

大正5年（1916）、凌雲は80歳で亡くなります。しかし、同愛社の活動はその後も続き、大正12年（1923）の関東大震災でも救療活動を行い、多くの人々を救いました。

凌雲の思いは時代を超えて受け継がれ、現在の医療や社会福祉の制度につながっています。



関東大震災の際の同愛社罹災患者救療所
（『同愛社五十年史』より）

高松凌雲を伝える

郷土の偉人・高松凌雲を後世に伝えるため、これまで数々の書籍や冊子が発行され、顕彰会も結成されています。また、12月25日には「高松凌雲生誕祭」が開催されているほか、御原校区にある総合保健福祉センターあすてらすには高松凌雲に関する展示コーナーが設けられています。節目の年には市内で特別展示が行われ、地元のこどもたちが劇を演じたこともありました。



あすてらすの展示コーナー（小郡市二森）



御原小児童による劇

令和8年は、凌雲の生誕190年目に当たる年です。凌雲をより多くの人に知ってもらうため、実行委員会を中心に銅像の建立が進められ、記念式典も開催されます。

高松凌雲銅像除幕式

現在、功績をたたえる顕彰碑が凌雲生誕の地・古飯にありますが、凌雲の精神を未来へ伝える新たなシンボルとして、西鉄小郡駅前に白衣姿の立像の建立に向けた計画が立ち上がりました。銅像の建立を通じて、思いやりの心を育む地域づくりや福祉・医療の原点を見つめ直す機会づくり、こどもたちが郷土に誇りを持てるようにすることをめざしています。

日時　12月20日(日)10時
場所　西鉄小郡駅前ロータリー



銅像イメージ（灰塚みゆき氏制作）

※「髙」の字は常用漢字でないため、本文中は「高」を使用しています

高松凌雲銅像建立・生誕190年記念式典

銅像の建立を記念した式典が開催されます。特別記念講演のほか、オープニングでは「おごおり七夕太鼓白鷺会」による演奏も行われます。

日時　12月27日(日)13時～15時半
12時45分　開場
オープニング「白鷺会太鼓」
13時半　セレモニー「特別記念講演」
15時半　閉式
会場　文化会館大ホール
講師　横倉義武さん（日本医師会名誉会長）
鈴木俊彦さん（日本赤十字社副社長）
入場料　無料
申込　不要
問　文化財課　文化財グループ
☎75・7555



鴨（かも）と歩む、小郡のこれから。



— 鴨を知る。
— 鴨を味わう。
— 鴨から小郡を知る。

問商工観光課　商工観光グループ　☎73-9103

小郡市に残る、伝統の鴨猟

秋の彼岸を過ぎる頃、鴨は寒さを避けて北国から南へと渡り、田園地帯が広がる小郡市に飛来します。

三国地区には江戸時代に久留米藩の御猟場があり、「鴨の飛来地」として名を馳せるほど鴨猟が盛んに行われていました。この時代から続く「無双網猟」は現在も受け継がれており、猟期（11月15日～2月15日）になると、地元の猟師が無双網を使い猟を行っています。

小郡市の鴨猟「無双網猟（むそうあみ）」

幅約2.5メートル、長さ約14メートルの大きな網を使い、ため池や深田などにまいた餌（青米）のそばに網を設置します。何日もかけて餌をまいて鴨を餌付けし、少しずつおびき寄せます。

鴨が餌を食べに来たところを見計らい遠くから針金で手綱を引くと、網が広がって鴨に覆いかぶさる、という仕掛けです。

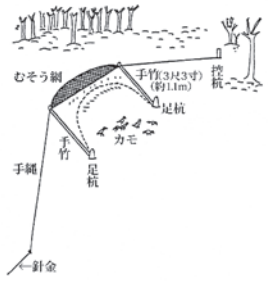

なぜ、小郡市に鴨がいるの？

現在の大きな住宅団地が開発される前、三国地区は雑木林が生い茂り、多くの沼や沢が点在していました。人もあまり住んでおらず、鴨が安心して過ごすのに適した環境だったようです。また、古くから農業が盛んな小郡市では、農業用水を確保するため、多くのため池が造られていました。ため池は、鴨にとって餌を採ったり休息したりする場所でもありました。

しかし、近年は土地利用の変化に伴って鴨の飛来が減少し、次第に鴨が食卓に上ることも少なくなりました。今では、鴨猟を担う猟師もわずかとなっています。

それでも、冬のため池や宝満川では、今も鴨がゆったりと泳ぐ姿を見ることができます。夕陽に照らされた美しい情景とそこに息づく歴史や文化は、小郡市ならではのものです。



小郡市から生まれた「鴨」の商品

食べる・飲む・贈る。

「鴨」をきっかけに、小郡市の魅力を発信しています。





かもなか。(抹茶・ほうじ茶)

御菓子処やかべ
小郡市大板井1399-1
(☎72-3276)



小郡サブレ

焼菓子工房Galette(ガレット)
小郡市大保1512-3
(☎72-0305)



かもんちゃんプリントクッキー

Patisserie MIGNON(ミニョン)
小郡市祇園一丁目16-8
グリーンハウス1階(☎73-2528)



かもんちゃんパウンドケーキ

仄々(ほのぼの)ごはん
小郡市二森1724-18
(☎25-9083)



ブレンド珈琲「かもの散歩道」

Morrow珈琲
小郡市横隈1664-10
(☎65-7238)



鴨の炭火焼き三色重

イオン小郡ショッピングセンター
小郡市大保110
(☎41-7100)



小郡かもめんべい

小郡市観光協会ほか
小郡市大板井267-4
(☎72-4008)



かもコロ

有限会社岩田屋
小郡市祇園一丁目5-1
(☎72-3039)



さかえや

江崎漬物

炙(あぶ)り鴨味噌明太子

さかえや：小郡市小郡631-5
江崎漬物：小郡市小郡2198-18
(☎090-7538-6421)

鴨のまちプロジェクト

小郡市では、文化庁の「100年フード」に「小郡の鴨を取り巻く食文化」が認定されたことと市制施行50周年を機に、鴨を活用した食文化の継承や新たな特産品開発などに取り組む「鴨のまちプロジェクト」を進めています。

鴨フェア【1月12日(火)～2月14日(日)】

「鴨のまち小郡」の食文化継承の取組として、今年も鴨フェアを開催します。天然鴨から合鴨まで種類豊富な鴨料理を楽しめるのはこの時期だけ！ぜひこの機会にご賞味ください。詳細は、折り込みのパンフレットをご覧ください。

令和7年度 決算報告

令和7年度の一般会計・特別会計・公営企業会計のあらましを、一般会計を中心にお知らせします。市の予算や決算は市ホームページで閲覧できます。



市ホームページ

1 決算収支

一般会計・特別会計

区　分	歳　入	歳　出	収　支
一般会計	282億833万円	273億849万円	8億9,984万円
国民健康保険事業特別会計	58億1,843万円	55億9,839万円	2億2,004万円
後期高齢者医療特別会計	13億3,612万円	12億8,717万円	4,895万円
介護保険事業特別会計	47億9,850万円	46億7,831万円	1億2,019万円
住宅新築資金等貸付事業特別会計	1,122万円	1万円	1,121万円
工業団地整備事業特別会計	830万円	830万円	0万円

公営企業会計

区　分		収　入	支　出	収　支
下水道事業会計	収益的	18億9,010万円	17億8,956万円	1億54万円
	資本的	12億4,333万円	17億3,923万円	△4億9,590万円

2 一般会計

1 歳入

歳入総額　282億833万円（前年度比20億87万円増）

市税全体で前年度比８億438万円増加（＋11.7％）したことなどにより歳入全体は20億87万円増加（＋7.6％）しました。また、児童手当負担金や物価高対応子育て応援手当支給事業費補助金の増加などにより国庫支出金が６億3,809万円増加（＋11.9％）しました。

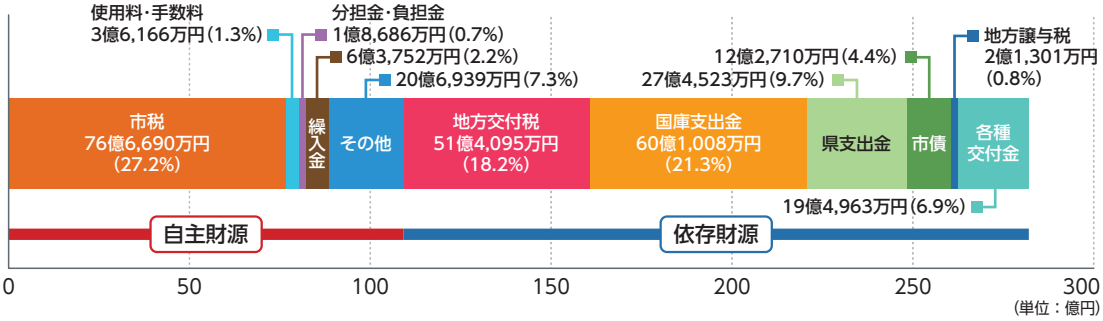

2 歳出

歳出総額　273億849万円（前年度比21億780万円増）

歳出では、私立保育園の運営委託費や児童手当支給費の増加などによって、目的別では民生費（＋13.2％）・性質別では扶助費（＋11.1％）が増加しました。

歳出全体は21億780万円増加（＋8.4％）しました。

歳出（目的別）

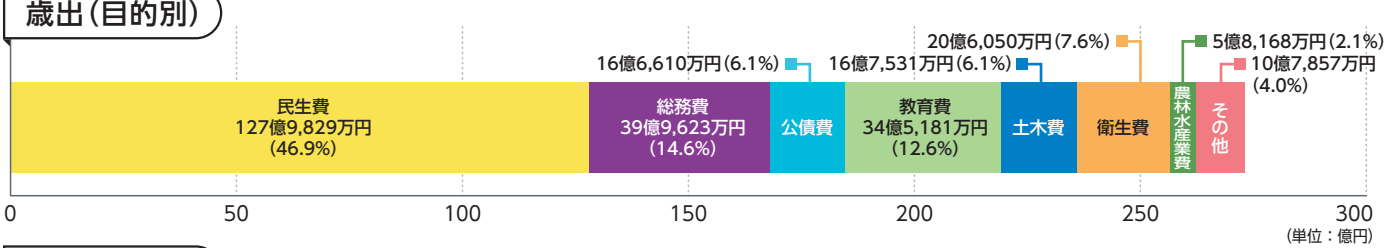

歳出（性質別）

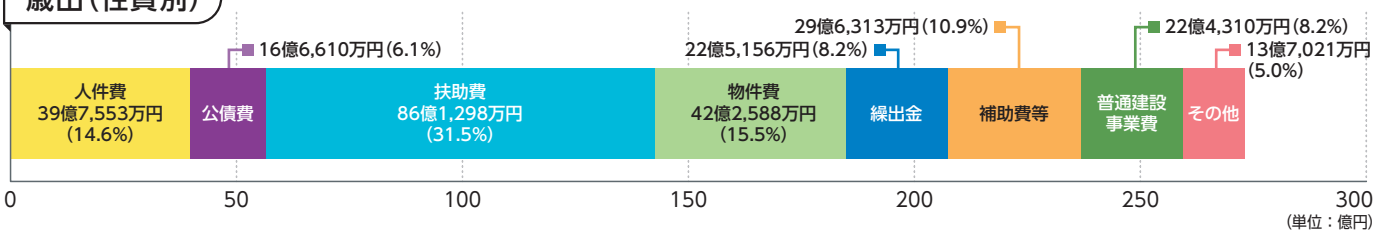

令和７年度一般会計決算を年間収支700万円程度の家計に置き換えてみました



令和７年度一般会計決算を家計簿に置き換えました。市の決算額は規模が大きいので、より分かりやすくするために規模を4,000分の１に縮小しています。財政用語の解説は、市ホームページで閲覧できます。

支　出		前年度比
食費 (人件費)	99万円	(＋５万円)
医療費・養育費 (扶助費)	215万円	(+21万円)
ローン返済 (公債費)	42万円	(＋１万円)
家の増改築など (投資的経費)	56万円	(▲９万円)
家や車の補修 (維持補修費)	3万円	(▲１万円)
子どもへの仕送り (繰出金)	71万円	(＋４万円)
保険料など (補助費等のうち一部事務組合負担金)	28万円	(＋３万円)
光熱水費・通信費・雑費など (物件費)	106万円	(+16万円)
区費やサークル・会合への会費など (補助費等)	32万円	(▲１万円)
貯金 (積立金)	31万円	(+14万円)
その他支出 (投資及び出資金)	0万円	(±０万円)
合計	683万円	(+53万円)

収　入		前年度比
給料 (市税)	192万円	(+20万円)
給料(諸手当) (地方交付税や地方譲与税など各種交付金)	182万円	(±０万円)
実家からの援助 (国・県補助金)	219万円	(+26万円)
パート・家賃収入 (分担金・負担金・手数料・使用料)	14万円	(±０万円)
貯金の取崩 (繰入金)	16万円	(＋１万円)
銀行からの借入 (市債)	31万円	(▲11万円)
雑収入 (財産収入・諸収入・寄附金)	26万円	(+11万円)
前年度からの繰越 (繰越金)	25万円	(＋３万円)
合計	705万円	(+50万円)

※貯金残高　185万円　(+16万円)
※ローン残高　410万円　(▲９万円)

市の借金

163億9,699万円(前年度比▲2.2%)

市民一人当たり　275,988円

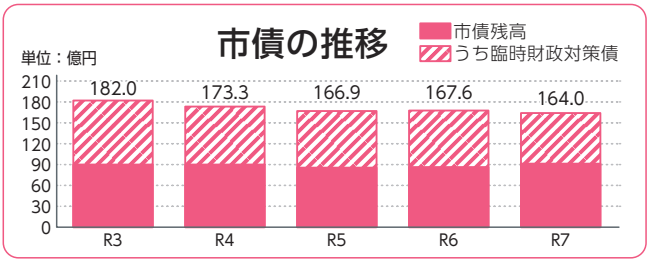

道路・交通安全施設や公園、教育施設(学校、スポーツ施設、文化施設等)などを整備する時に、市が借り入れたお金を「市債」といいます。市債の返済は長期にわたるため、世代間の負担の公平化を図る役割を持っています。

令和７年度は、12.3億円を借り入れ、15.9億円の元金償還を行いました。

市の貯金

74億1,146万円(前年度比+9.4%)

市民一人当たり　124,747円

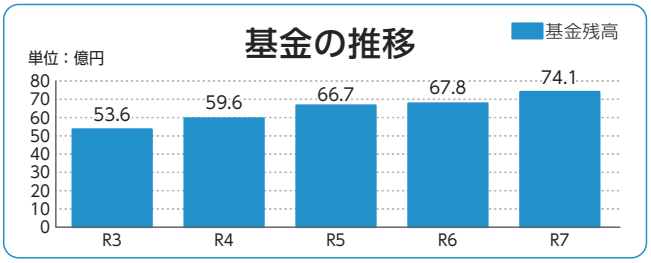

家計でいう貯金を「基金」といいます。財政調整基金を含む基金全体の積み立て額は昨年度から6.3億円増加しました。

市税、地方交付税等の増収により一般財源が増額となり、財政調整基金へ4.2億円積み立てることができました。

3 令和７年度の主な事業

●定額減税不足額給付金事業（事業費１億8,620万円）

令和６年度定額減税及び調整給付金事業実施時に十分な減税や給付ができなかった方などを対象に追加給付を行い、家計の負担を軽減し、経済対策を行いました。

●物価高対応子育て応援手当支給事業（事業費１億9,318万円）

物価高の影響が長期化するなか、こどもたちの健やかな成長を応援するとともに、子育て世帯の経済的負担を軽減するため、物価高対応子育て応援手当を支給しました。

●河川維持補修事業（事業費１億7,679万円）

市管理河川である鎗巻（やりまき）川の護岸整備を実施するとともに、河川施設の修繕や土砂の取り除き等を行い、河川の流下能力の向上を図りました。また、石原川と鎗巻（やりまき）川に監視カメラや水位計、雨量計を設置し、観測情報を市民に公表することで大雨時の情報発信を強化しました。また、大崎地区の浸水被害軽減を図るため、内水氾濫による水を宝満川へ排水するポンプ施設を整備しました。

●GIGAスクール構想事業（事業費３億6,695万円）

市立小中学校でICTを活用した授業や学習を行うGIGAスクール事業で、導入から５年目を迎えるタブレットPCを更新するため、児童生徒用のタブレットPCを5,400台購入しました。これにより、学校におけるICT環境を整備することができました。

●小郡市テニスコート照明LED化改修事業（事業費4,127万円）

設置から30年以上が経過し、老朽化による不具合が発生していたテニスコートの夜間照明をLED化しました。これにより、照度や視認性が向上し、安全で快適な競技環境を確保するとともに、利用環境の改善や利便性向上を図ることができました。



●大崎地区排水ポンプ施設



●小郡運動公園テニスコート照明

10月から国民年金保険料の育児免除制度が始まりました

日本年金機構ホームページ　マイナポータル

問 国保年金課　医療・年金グループ（本館１階）　☎73-9121　〒838-0198 小郡255番地１

子を養育する国民年金第１号被保険者について、その子が１歳になるまでの期間の国民年金保険料の納付が免除される制度が10月から始まりました。

実父母または養父母が申請することで、所得にかかわらず国民年金保険料の納付が免除されます。

対象　10月１日以降、１歳になるまでの子を養育する国民年金第１号被保険者（20歳以上60歳未満の自営業者、農業者、学生、無職の人）の実父母・養父母で次の要件をすべて満たす人
①子と身分（親子）関係が継続していること
②子と同一住所であること

対象期間　子が１歳になる誕生日の前月まで

免除金額　17,920円（月額）
※将来の年金額は、納付した場合と同じように反映されます

手続方法　窓口、郵送、電子申請（マイナポータル）にて届出書を提出
※届出書は窓口、日本年金機構ホームページで取得できます



市役所の売店をリニューアルします

問 小郡市職員厚生会事務局（人事課　人事グループ）　☎73-9106

市役所本庁舎の売店は、令和９年４月から無人販売方式にリニューアルします。

リニューアル後は、商品の販売方法を見直し、キャッシュレス決済（交通系ICカード、コード決済など）のみに対応します。なお、現金やクレジットカードでの支払いはできません。

新しい販売方法への変更に伴い、現在の売店は12月25日（金）をもって営業を終了します。

年末年始の業務のお知らせ

市ホームページ

公共施設の休館日は、23ページまたは市ホームページをご覧ください。

	12月					1月			
	27日（日）	28日（月）	29日（火）	30日（水）	31日（木）	1日（金・祝）	2日（土）	3日（日）	4日（月）
ごみ・資源物収集	×	○	○	×	×	×	×	×	○
クリーンヒル宝満	×	○	○	○	×	×	×	×	○
し尿収集・浄化槽清掃	×	×	○	×	×	×	×	×	×
のるーと小郡	×	○	○	○	×	×	×	×	○
おごおり相乗りタクシー	×	×	○	×	×	×	×	×	×

市民提案型協働事業を募集します

申 問 コミュニティ推進課　コミュニティ推進グループ（本館２階）　☎73-9126

市ホームページ

「市民提案型協働事業」は、市と市民活動団体が協力して、地域の課題を解決するための取組です。それぞれの特性や強みを生かして協働することで、より効果的に事業を進めることをめざします。
※この事業は令和９年度当初予算の成立を前提としたものです。採択された事業は、予算成立後にその範囲内で事業実施が可能となります

対象となる事業

次の要件を全て満たし、５人以上の団体が実施する事業

- 主に市内または市民を対象に実施すること
- 地域課題の解決につながること
- 行政と協働して実施することが妥当であること
- 市民活動団体の特性や専門性を生かした事業であること
- 令和10年３月31日までに終了すること

応募方法

募集要項を確認し、まずは「事前相談シート」を提出してください。募集要項は次の場所で取得できます。

- コミュニティ推進課窓口
- 各校区コミュニティセンター
- 生涯学習センター
- 小郡市ボランティア情報センター（あすてらす内）
- 市ホームページ

スケジュール

- 12月～随時　事前相談シート提出
- １月～２月　所管課と協議・内容検討
- ２月26日まで　書類提出
- ３月中旬　一次審査
- ３月下旬　二次審査
- ４月以降　採択・実施

補助メニュー

①スタート応援補助金

活動実績不問 ／ 上限10万円 ／ 採択は１回限り ／ 令和８年度採択実績４件

②協働事業補助金

活動実績１年以上 ／ 上限30万円 ／ 採択は最大２回 ／ 令和８年度採択実績２件

③テーマ設定事業

【募集テーマ】

- こどもの居場所づくり
- 小郡市まちかどLibrary（ライブラリー）
- みんなで考える、これからの公園づくり

令和８年度採択実績１件（スタート応援補助金）

※詳しい内容はホームページに掲載しています

個別相談を受け付けます

申請にあたって不安なことや書類の書き方などを相談できます。詳細はコミュニティ推進課にお問い合わせください。

不動産公売会を開催します

問 収納課　収納グループ　☎73-9102

市ホームページ

日時　令和９年２月19日（金）10時
会場　北別館２階大会議室
公売物件情報　地目：田（面積1,094㎡）
所在地：下岩田字堂島2514番
持参物　本人確認書類（運転免許証など）、印鑑、買受適格証明書、委任状（代理人の場合）

※参加には市農業委員会が発行する「買受適格証明書」の提出が必要です
※公売物件や参加申込方法などの詳細は、市ホームページをご覧ください
※滞納市税などが完納された場合は、公売が中止になることがあります

「小郡魅力化計画」受講生募集

申問 コミュニティ推進課　コミュニティ推進グループ（本館２階）
☎73-9126　✉community-s@city.ogori.lg.jp

市ホームページ　申込フォーム

まちづくりや地域活動に興味がある人を対象に講座を開催します。小郡市に住む人、働く人、遊びに来る人たちの「小郡をもっと面白くしたい」という思いを形にする、地域プロデュースの手法を学びます。

回	期日	テーマ	会場
1	令和９年１月16日（土）	誰もができる、まちづくりを始めよう！	ひまわり館東野
2	令和９年１月30日（土）	まちをどうしたい？小郡について語ってみよう	ふれあい館三国
3	令和９年２月13日（土）	アイデアを企画というカタチにしよう	ひまわり館東野
4	令和９年２月20日（土）	企画を知ってもらうデザインをつくろう	
5	令和９年３月６日（土）	小郡でやってみたいことをプレゼンテーション	

時間　10時～正午
講師　岩永真一さん（福岡テンジン大学）　他
対象　おおむね65歳までの地域で活動したい、まちづくりに関心がある人
定員　20人（先着順）
※全５回参加できる人を優先
参加費　無料
申込方法　窓口、電話、メール、申込フォーム
申込締切　令和９年１月８日（金）まで

前回参加者コメント

「あじさかさんぽ」は、小郡魅力化計画で生まれたアイデアを地域の皆さんとともに形にした活動です。味坂校区の魅力を発信し、地域外の人たちとのつながりづくりを目的に活動しています。この講座が、「小郡市で何かを始めてみたい」という思いを行動に移すきっかけとなりました。



令和８年度市民提案型協働事業採択団体
「あじさかさんぽ」
代表　小川さん

令和８年度　市政功労者・社会功労者表彰

問 秘書広報課　秘書グループ　☎73-9111

市は、さまざまな分野で市政の発展に貢献した方々を、市政功労者・社会功労者として表彰しています。令和８年度は市政功労者５人、社会功労者11人・１団体の受彰が決まりました。
※台風接近のため表彰式は中止し、個別に表彰状を授与します

【市政功労者表彰】敬称略・順不同

●小郡市議会議員（12年以上）
佐々木益雄、山田忠、新原善信、田中雅光

●政治倫理審査会委員として功労
小原清信

【社会功労者表彰】敬称略・順不同

●産業の開発振興に貢献
組坂眞一、鹿毛文彦

●社会福祉事業など民生の安定に貢献
山口陽助、田代静洋、山本京子、菊池定子、土持秀喜、江上満雄

●保健衛生、地域医療の振興に貢献
柴田美英子、佐藤眞紀子

●学術、芸術、体育その他教育、文化の振興に貢献
立石ランナーズ（代表　髙山圭一）

●地域自治活動の推進に貢献
森勝則

テーマ「自慢の故郷」

おごおり冬まつり 2026

12月6日(日) 12時~20時　西鉄小郡駅前通り



イルミネーション点灯式

時間　17時半~

点灯期間　12月6日(日)~令和9年1月12日(火)(予定)

点灯時間　17時半~0時

タイムスケジュール

12:00	オープニングアクト
12:40	餅まき
12:50	ラムネ早飲み
14:10	ビンゴカード配布(中学生以下)
14:50	大食い大会(鴨食材)
17:30	イルミネーション点灯式
18:10	ビンゴ大会
20:00	閉会

※内容は変更となる場合があります



▲実行委員会の皆さん



※当日は会場付近において交通規制がかかります(8時~23時半・予定)

問おごおり冬まつり実行委員会(小郡市商工会青年部)
☎72-4121

青年部インスタグラム

ストリートピアノ クリスマスコンサート



12月20日(日) 11時半~13時、14時~15時半
イオン小郡ショッピングセンター あまのがわ広場

問商工観光課　商工観光グループ　☎73-9103

市ホームページ

市は、市民から寄贈されたグランドピアノを、誰でも弾けるストリートピアノ(HEIKICHI ピアノ)として活用しています。

クリスマスコンサートには、ピアノ演奏者とサンタクロース姿の子どもアナウンサーが登場。会場では、いろいろな形の短冊に願いごとを書き、飾ることができます。皆さんの願いが叶いますように。



小郡市観光大使　オリリン・ヒコリン

12月４日～10日は「人権週間」です

問人権・同和対策課　人権・同和対策グループ　☎73-9122

国際連合は、1948年12月10日に行われた第３回総会で「世界人権宣言」が採択されたことを記念し、12月10日を「人権デー」と定めました。人権思想の普及と高揚を図るため、各国に人権尊重の取組を呼びかけています。日本では、12月10日を最終日とする１週間を「人権週間」とし、全国的に啓発活動が行われています。

市でも「人権週間」に合わせて、さまざまな取組を行っています。

人権週間記念講演会

世界各地で紛争や対立が続く中、パレスチナでは今も深刻な人道危機が続いています。真に平和で差別のない社会を築くためには、身近な問題だけでなく、世界で起きていることに目を向けることが大切です。

今年は、パレスチナ問題の歴史をひも解きながら、平和を実現するために私たち一人ひとりに何ができるのかを考えます。

日時　12月５日(土)13時半
会場　文化会館大ホール
講演会テーマ　「パレスチナとともに生きる――苦難のなかにある人々の尊厳を見つめて」
講師　金城(きんじょう)美幸さん(名古屋学院大学国際文化学部講師)
※市内保育所(園)・幼稚園・小中学校の園児・児童・生徒による人権ポスター・標語の入賞作品も展示します

「人権三法」施行から10年

人権に関する３つの法律(人権三法)をご存じですか

2016年、いわゆる「人権三法」とよばれる差別を解消するための３つの法律が相次いで施行されました。差別は人の心を傷つけるだけでなく、差別行為を見た人に新たな差別意識を植え付けるなど差別の助長につながる恐れもあります。それぞれの法律の趣旨を正しく理解し、差別をなくしていきましょう。

障害を理由とする差別の解消の推進に関する法律(障害者差別解消法)2016年４月１日施行

この法律は、障がいのある人もない人も、互いに尊重しながら暮らせる社会をつくるための法律です。障がいを理由にサービスの利用を拒否するなどの「不当な差別的取扱い」を禁止し、困っている人に、手話通訳や通路の確保などの「合理的配慮」を行うよう求めています。2024年４月からは、民間事業者にも合理的配慮が義務づけられ、さらに、行政機関相互間の連携と差別を解消するための支援措置の強化が求められました。

本邦外出身者に対する不当な差別的言動の解消に向けた取組の推進に関する法律(ヘイトスピーチ解消法)2016年６月３日施行

特定の国の出身者であること又はその子孫であることのみを理由に、日本社会から追い出そうとしたり危害を加えようとしたりするなどの一方的な内容の言動を一般に「ヘイトスピーチ」と呼んでいます。この法律は、外国出身者やその子孫を、出身国などを理由に日本社会から追い出したり、危害を加えたりする差別的な言動をなくすための法律です。こうした言動は許されないことを示し、国や自治体に、教育・啓発、相談体制の整備などを求めています。

部落差別の解消の推進に関する法律(部落差別解消推進法)2016年12月16日施行

この法律は、現在もなお部落差別が存在し、インターネットの普及による新たな差別の状況などを踏まえ、「部落差別は許されないもの」という認識のもと、部落差別のない社会の実現をめざすものです。日本国憲法の理念にのっとり、部落差別の解消に向けた基本理念を定め、国や地方公共団体の責務として、相談体制の充実、教育及び啓発、部落差別の実態調査の実施などを定めています。

申込みはコチラ

のびのび通信
Nobinobi Tsushin

小郡市子育て支援センターは、未就園のお子さんとその家族のために、さまざまな事業を行っています。

申問 小郡市子育て支援センター（大崎保育所内） ☎73-5041 ✉kosodateshien5041@suo.bbiq.jp

のびのび教室 お近くの会場へどうぞ♪校区外の参加も大歓迎♪ 申込不要

0歳～就園前のこどもと保護者対象 10時～11時半

日　時	会　場	校区（小学校）	内容（持ってくる物）
12月1日（火）	ふれあい館三国	三国（三国小）	秋探しの散歩（飲み物・帽子・ポリ袋）
12月8日（火）	稲穂の里みはら館	宝城（味坂・御原小）	
12月15日（火）	人権教育啓発センター	小郡（小郡小）	新聞紙遊び（特になし）
12月22日（火）	大原きぼうの森館	大原（大原・東野小）	

オープンルーム 申込不要

楽しい遊びのコーナーがいっぱい!!

こどもが自由に遊ぶ場・保護者交流の場

10時～11時半

日　時	会　場
12月4日（金）	希みが丘公民館
12月18日（金）	あすてらす多目的ホール

キッズルーム 要申込

1歳5か月～就園前のこどもと保護者対象

『作って飾ろう！』

日　時　12月11日（金）10時半～11時半（10時受付）
会　場　あすてらす和室
定　員　12組
申込開始　11月27日（金）9時

のびのび広場 要申込

『ふれあい遊び』

日　時　12月3日（木）10時半～11時半（10時受付）
会　場　あすてらす和室
講　師　橘田里弥さん（こぐま学園保育士）
定　員　12組
申込締切　11月30日（月）正午

ひとり親サポートセンター

申問 ①②久留米ひとり親サポートセンター ☎32-1140
③県ひとり親サポートセンター ☎092-584-3931

①各種相談（市役所での出張相談可）

相談内容　生活の困り事、養育費など
日時　月曜～金曜9時～17時（電話相談は土曜9時～17時）
※養育費相談は、内容によって弁護士相談クーポン（1時間無料相談券）を発行します

③無料弁護士相談（要予約）

日時　①毎週第1水曜13時～15時
②毎週第2・4水曜18時～20時
定員　4人（先着順）

②就業支援講座「強度行動障害支援者養成研修（基礎）＜資格取得＞」

日時　令和9年1月16日～30日の毎週土曜（全3回）10時～15時
会場　えーるピア久留米（久留米市諏訪野町）
定員　10人（抽選）　※託児あり
受講料　3,000円（テキスト代）
申込締切　12月24日（木）

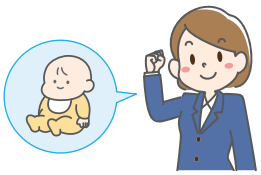

わが家の人気者

HAPPY BIRTHDAY



磯端 星(じょい)ちゃん

令和3年12月13日生

陽気なキャラでいつも家族を笑顔にしてくれてありがとう！大好き♡



峰松 空良(そら)ちゃん

令和6年12月11日生

そらくん、2歳のお誕生日おめでとう！いつもにこにこ笑顔がすてきだよ♡これからもすくすく育ってね！



塩田 一翔(かずと)ちゃん

令和7年12月21日生

1歳のお誕生日おめでとう！一翔くんの笑顔に毎日癒やされてるよ♡お姉ちゃんと仲良く！大きくなあれ☺

2月生まれのお子さんの写真を募集します

申 問 秘書広報課　広報グループ　☎73-9111

電話・申込フォームのいずれかで申込み。

対象　満5歳まで

定員　14人(先着順)

※過去に掲載したお子さんは、応募できません

出張ひろば ぽかぽか

問 つどいの広場ぽかぽか(ひまわり館東野内)
☎75-7077

つどいの広場ぽかぽかも同時開室

スタッフが見守る中おもちゃで遊んだり、おしゃべりしたり楽しく過ごしませんか。

子育て中の困り事などは、気軽にご相談ください。

日 時　12月3日・24日(木)10時～15時

会 場　あすてらすプレイルーム

対 象　未就学児と保護者



図書館司書が選ぶ

読み聞かせ絵本

しんせつなともだち

市立図書館で貸し出しています



方 軼羣(ふぁん いーちゅん)／作　福音館書店

もうすぐ雪が降る季節になりました。しんしんと冷えるお外では、子どもたちもなかなか遊べませんよね。雪の降る寒い中でも、心が温まる1冊をご紹介します。

食べ物がない寒い冬のことです。お腹がすいたうさぎが、かぶを2つ見つけました。1つだけ食べて、もう1つを同じようにお腹をすかせているろばに届けますが、ろばは留守でした。うさぎはろばの家にかぶを置いていきます。家に帰ってきたろばは、かぶにびっくりします。ちょうどさつまいもを手にいれたばかりだったろばは、かぶを今度はやぎに届けます。思いやりの心をのせたかぶが、動物たちのもとをめぐる「ぐるぐる話」です。

図書館だより
Library News



金曜は20時まで
（変更になる場合あり）

問 市立図書館
☎ 72-4319 F 72-3501
開館時間：10時～18時

ホームページ

電子図書館

ブックリサイクル

令和８年度に除籍した資料や寄贈本を無料で譲ります。



日時　令和９年１月16日（土）10時～16時
令和９年１月17日（日）10時～15時
会場　文化会館小ホール

- 持ち帰り用の袋などは各自お持ちください
- 16日のみ持ち帰り上限を１人20冊までとします
  ※再入場不可

録音図書製作（音声訳）ボランティア養成講座

視覚障がいのある人に市の情報を届け、読書を楽しんでもらうための録音図書を製作する講座です。発声・発音の基本を学び、簡単なパソコン操作をしながら録音を体験します。

日時　令和９年１月25日～２月15日の毎週月曜（全４回）13時半～15時半
会場　図書館２階研修室
対象　原則全日程受講できる人で、次に該当する人
- 録音図書製作に興味があり、これから音声訳ボランティアとして活動する意欲がある人
- 簡単なパソコン操作ができる人

定員　10人（先着順）
申込方法　申込フォーム

申込フォーム

おしえてラックン！ ～めざせ！図書館マスター～

Q 図書館で借りられるのは本や雑誌だけ？

A 本や雑誌はもちろん、CDやDVD、カセットテープなども借りられるよ。他にも、図書館ではこんな資料があるよ。



- 布の絵本
- 点字資料
- 英字新聞
- 大活字本（大きな文字で書かれた本）
- 市内で使用されている小中高校の教科書
- 館内で読める漫画本（貸出不可）
- デイジー図書（目や耳が不自由な人に向けた資料）

おはなし会で使える大きな絵本や紙芝居、道具なども貸し出しているので、詳細は図書館職員に聞いてみてね。
他にも図書館に来館しなくてもスマホやタブレット、パソコンで読める電子図書もあるから、ぜひ活用してみてね。
※電子図書は、市内在住で図書館の利用カードを持っている人が利用できるサービスです

電子図書館
（くるめ広域電子図書館）

小郡警察署NEWS

小郡警察署　☎73-0110
福岡県警ホームページ

高齢者の交通事故防止

秋から冬にかけては、高齢歩行者の死亡事故が増加傾向にあります。

昼夜別高齢歩行者の死者数

	昼	夜
3月～8月	26人	**26人**
9月～2月	24人	**56人**

約2倍!

歩行者の死亡事故の約６割が高齢者

全歩行者の死者数	16人
高齢歩行者の死者数	９人

あなたには車が見えていても、ドライバーには見えていないことがあります

- 夕方から夜間は、反射材用品や明るく目立つ色の衣服を着用しましょう
- 横断歩道を利用しましょう
- 無理な横断や危険な横断はやめましょう

小郡警察署管内の犯罪・交通事故の発生状況

（令和８年９月末現在）

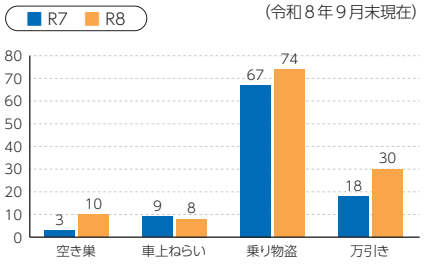

刑法犯発生状況	321件（+31件）

交通事故（人身事故）発生状況	
発生件数	77件（－26件）
死者数	0人（±　0人）
負傷者数	94人（－39人）

（　）は、昨年同月比を示す

こちら119

久留米広域消防本部 三井消防署
☎72-5101　F72-5948

毎月9日は防火の日

１月１日から５月31日までは林野火災注意報・警報の発令対象期間です

対象期間中は空気が乾燥し、火災が発生しやすい時期となります。火を取り扱う際は十分注意し、火の始末を徹底しましょう。



森林区域での火の取り扱い

- たき火、火入れ、バーベキューなどは慎重に行いましょう
- 火を使用した後は、必ず消火したことを確認しましょう
- 風の強い日は、火の取り扱いを控えましょう

林野火災注意報発令時
…森林区域での火の取り扱いに注意

林野火災警報発令時
…森林区域での火の取り扱い不可

消費生活相談室

消費生活相談室　☎27-5188
毎週月～金曜日
9時～12時、13時～16時

困ったときは、すぐ相談!

床下の点検商法に注意！

事例

固定電話に「以前伺ったものですが、配管の検査をしたいので訪問したい」と連絡があり、覚えはなかったが承諾した。業者は床下を点検後、「ネズミが床材や配線、断熱材をかじっている。補修工事が必要」と写真を見せ、高額な見積書を提示した。心配になり工事を承諾すると、すぐに駆除作業が始まり、材料代を請求されたので支払った。しかし、本当に必要な工事だったか分からないため解約したい。

消費者へのアドバイス



- 市内で点検商法の勧誘が増えています。電話や訪問で点検を持ちかける業者には安易に応じず、不審に感じた場合は信頼できる業者に相談しましょう。
- その場ですぐ契約せず、慎重に判断しましょう。口約束でも契約が成立する場合があります。
- 契約してしまっても書面を受け取った日から８日間は、原則としてクーリング・オフができます。

キックボクシング組坂颯さん新人王獲得

三井高校卒業生で市在住の組坂颯さん(KKS健生館)がキックボクシングのトーナメント大会King of Rookie2026 -70kgで新人王を獲得し、10月１日に市長に報告しました。

大会では、プロ２戦目にもかかわらず１ラウンド49秒でKO勝ちという圧倒的な強さで勝利しました。

三井高校在学中に見たキックボクシングの試合に惹かれて、稽古を始めたという組坂さんは「目標だった新人王をとれてほっとしている。反省点もあるので、次の試合では改善してさらに強くなった姿を見せたい」とにこやかに語ってくれました。



地域密着型の交通安全教育センター

９月10日、「令和８年度内閣府交通安全功労者表彰式」が開催され、小郡自動車学校が表彰されました。

小郡自動車学校は、小学校に出向いての講習や自動車学校を開放しての中学生・高齢者・外国人留学生・民間企業などを対象とした実技型講習を行うなど、地域密着型の交通安全教育センターとして活動しています。

これら多岐にわたる地域社会への交通安全思想の普及促進活動が評価され、今回の受賞となりました。



カモン！小郡　鴨の絵展を初開催

市民提案型協働事業に採択されている「おごおり臨床美術でつながる会」が、10月３日・４日に鴨の絵展を開催しました。テーマは「鴨のまち×アート」。公募で集まった約92点の絵を展示し、２日間で144人が来場しました。

展示会に合わせて、作品制作を通じて心の健康づくりや脳の活性化を促す「臨床美術ワークショップ」も実施しました。参加者は上手下手にとらわれず、自由に表現する楽しさを感じながら制作に取り組みました。

集まった作品は､12月26日まで生涯学習センター入口とあすてらすの２か所で展示しています。



100歳おめでとうございます

令和８年度に満100歳になる37人に、お祝い状や記念品の銀杯が贈呈されました。そのうち、在宅で生活する７人のご自宅を市長が訪問し、直接お祝いしました。

大隅春好さんは長年九州電力や関係会社に勤め、退職する直前は市内のケーブルテレビ会社で現場の安全指導を担当されていたそうです。趣味は庭いじりで、謡(うたい)の喜多流正教士の資格もお持ちです。

大隅さんによると、長生きの秘けつは「規則正しい生活を送ること」だそうです。皆さん、これからもお元気でお過ごしください。



参加費無料

第11回後期小郡ふるさと歴史検定

申問文化財課　文化財グループ　☎75-7555　F75-2777

申込フォーム

合格者には「検定合格証」と「つこっコ学芸員認定証」が交付され、翌年度のものつくり講座の参加費が２回分無料になる特典などもあります。ぜひチャレンジしてみてください。

日時　令和９年２月13日(土)10時～11時10分
会場　①埋蔵文化財調査センター②大原きぼうの森館③あすてらす
定員　①30人②③各20人(先着順)
問題　【小・中学生編】全問三択式
【一般・オープン編】記入式(一部三択あり)
※『ふるさと小郡のあゆみ』改訂版から50問出題。
本を見ながら解答し、40問以上正解で合格
持参物　筆記用具、『ふるさと小郡のあゆみ』改訂版
申込方法　電話、ファクス、申込フォーム
申込開始　12月７日(月)９時

＼つこっコクッキーもらえる！／



検定対策の事前講座(検定勉強会)を開催します
日時　令和９年１月23日(土)10時～正午
会場　埋蔵文化財調査センター
参加費　無料
持参物　筆記用具、『ふるさと小郡のあゆみ』改訂版
申込方法　検定申込時に申し出

文化会館からのお知らせ

問文化会館　☎72-3737

チケット販売中

令和８年度 優秀映画鑑賞推進事業

小郡名画座

1/17(日)

昭和100年

古き良き時代、昭和の名作を大スクリーンでお楽しみください。

会　場　文化会館大ホール
料　金　２本で 500円
主　催　小郡市文化事業協会／小郡市
小郡市教育委員会／国立映画アーカイブ
特別協力　文化庁／一般社団法人日本映画製作者連盟
全国興行生活衛生同業組合連合会／松竹株式会社
東宝株式会社／東映株式会社／株式会社KADOKAWA
チケット取扱所　小郡市文化会館・小郡市内各校区コミュニティセンター

13：00～14：30
吹けば飛ぶよな男だが



(カラー／シネマスコープ／モノラル／91分)

15：00～16：30
あゝ軍歌



(カラー／シネマスコープ／モノラル／89分)

市の広報へのご意見をお聞かせください

広報おこおりやホームページ、SNSに関するアンケートを実施します。

回答方法 専用フォーム
回答締切 12月20日(日)
問 秘書広報課広報グループ ☎73・9111

健康マージャン大会

★明治安田生命保険相互会社久留米支社との共催
日時 令和9年1月20日(水) 13時～16時半(12時～12時半受付)
会場 生涯学習センター七夕ホール
対象 18歳以上の人(高校生を除く)
定員 40人程度(先着順)
参加費 無料
申込方法 申請書類を長寿支援課窓口または郵送で提出★申請書類は窓口またはホームページで取得できます
申込締切 1月7日(木)
申問 長寿支援課高齢者支援グループ(本館1階) ☎73・9124
〒838・0198小郡255－1

健母の親子クッキング こどもが作るランチとデザート

市食生活改善推進会と一緒に、お昼ご飯とデザートを作ります。

日時 12月12日(土) 10時～13時(9時半受付)
会場 緑の里くろつち会館
テーマ クリスマスのお星さまランチ
対象 市内在住の小学生と保護者
定員 10組(先着順)
参加費 1組800円
持参物 エプロン、三角巾、ハンドタオル、筆記用具
申込方法 電話
申問 健康課健康推進グループ ☎73・9146

しめ縄を販売します

小郡産のわらを使って製作したしめ縄を販売します。

サイズ 約70センチ×30センチ
料金 1000円
販売数 80本(先着順)
予約開始日 12月1日(火)9時
引渡期間 12月17日(木)～24日(木)
予約方法 窓口、電話
申問 小郡大刀洗広域シルバー人材センター ☎73・1881

あすてらすトレーニング室 特別レッスン

①はつらつ健康増進コース

日時 令和9年1月8日～3月26日の毎週金曜(全12回) 15時15分～16時15分
持参物 室内用シューズ
申込期間 12月18日(金)9時半～令和9年1月7日(木)

②ストレスヨガ解消コース

日時 令和9年1月7日～3月25日の毎週木曜(全12回) 18時半～19時半
持参物 ヨガマット(貸出あり)
申込期間 12月17日(木)9時半～令和9年1月7日(木)

共通事項

会場 あすてらすトレーニング室
対象 18歳以上の人(高校生を除く)
定員 18人(年度で一回のみ参加可)
参加費 各回210円(施設使用料)
持参物 動きやすい服装(ズボン推奨)、タオル、飲み物
申込方法 窓口
★おごおり健康・介護予防ポイント事業対象
申問 あすてらす監視員控室 ☎72・6666

ミュージアムナイト2026

ミュージアムトークやバックヤードツアーをはじめ、イルミネーションやコンサートなどを楽しめるクリスマスイベントを開催します。

日時 12月5日(土)15時～20時
対象 どなたでも
参加費 無料★第1・3展示室に入場する場合は要観覧料
場問 九州歴史資料館 ☎75・9575

広域情報

【基山町】2026ふ・れ・あ・いフェスタ

日時 12月13日(日)10時～15時
会場 基山町役場周辺
内容 ①基山町ふるさと大使・どぶろっくのスペシャルライブ
②漫画「キングダム」の作者・原泰久先生の作品や町民の美術作品を集めた「基山美術館」など
★米すくいや佐賀牛販売が人気の「米まつり」も同時開催
問 基山町まちづくり課 ☎92・7935

特別展「花立山・城山古墳群」

花立山で見つかった345基以上の古墳や横穴墓がどのようにして築かれたのか、最新の調査成果とともに紹介します。

期間 12月5日(土)～令和9年2月28日(日)
★第3日曜・第3月曜、12月29日～令和9年1月3日休館
時間 9時～16時半

【関連イベント】特別展記念講演会「古代御原郡と朝鮮半島」

日時 12月19日(土) 14時(13時半受付)
講師 亀田修一さん(岡山理科大学名誉教授)
定員 60人(先着順)
申込方法 電話、メール、申込フォーム
申込開始 11月30日(月)9時
場 申 問 埋蔵文化財調査センター ☎75・7555 ✉bunzai@city.ogori.lg.jp

社会福祉協議会(お礼)

一般寄付(敬称略)
下町区：行実福祐

シニアのためのやさしいダンス

懐かしい音楽や親しみのある曲に合わせて、簡単な運動やステップを楽しみます。

日時 12月3日～17日の毎週木曜(全3回)13時半～15時
講師 永利智恵子さん(生涯学習スポーツレクリエーション講師)
対象 65歳以上の人で全日参加できる人
定員 15人(先着順)
受講料 各回100円
持参物 動きやすい服装、運動靴、飲み物、タオル
申込方法 窓口、電話、申込フォーム
申込開始 11月20日(金)9時
場 申 問 緑の里くろつち会館 ☎73・2768

介護家族のつどい

介護をする皆さんの集いの場です。同じ立場の仲間同士で話しませんか。

日時 12月18日(金)13時半～15時
会場 人権教育啓発センター
参加費 無料
申込 不要
問 長寿支援課地域包括支援グループ ☎73・9125

福岡県ジェンダー平等フォーラム2026

福岡県男女共同参画センターあすばるで開催される「福岡県ジェンダー平等フォーラム2026」のうち、表彰式とスペシャルトークの模様を、小郡市内で視聴できます。

日時 11月28日(土)13時～15時
会場 人権教育啓発センター
参加費 無料
申込 不要
問 総務課ジェンダー平等・多文化共生推進室 ☎73・9107

甲種防火管理新規講習

日時 令和9年1月19日(火)・20日(水)10時～16時半(9時半～9時55分受付)
会場 久留米シティプラザ5階大会議室(久留米市六ツ門町)
受講料 6000円
定員 150人(先着順)
申込方法 申込フォーム
★インターネット環境がない人は、代理での申込可
申込期間 12月8日(火)～22日(火)
申 問 久留米広域消防本部 ☎38・5159

救急電話相談・医療機関案内(24時間受付)

救急車を呼ぶか、病院に行くか迷ったとき
プッシュ回線 #7119
☎092-471-0099

小児救急医療電話相談(午後7時～翌朝7時)

※土曜は12時から、日祝は7時から受付
夜間・休日の子どもの病気やけがで心配なとき
プッシュ回線 #8000
☎092-731-4119

ひとのうごき

令和8年11月1日現在(　)は前月比

人口	59,876人(+102人)
男	28,422人(+ 47人)
女	31,454人(+ 55人)
世帯数	27,324世帯(+115世帯)

12月の納期

- 市県民税
- 国民健康保険税
- 介護保険料
- 後期高齢者医療保険料
- 下水道使用料



母子健康手帳の交付

場申問こども家庭支援課（あすてらす）☎73-9147

オンライン予約のうえ、お越しください。

申込フォーム

日　時	月～金曜（祝日、第４水曜日を除く） ９時半～11時半（30分程度） 13時半～15時半（30分程度）
内　容	妊娠、出産、育児に関する制度の説明

健診・相談・教室

場申問こども家庭支援課（あすてらす）☎73-9147

１月の乳幼児健診

対象者には事前に通知します

月日	期日
４か月児	1月12日（火）
１歳６か月児	1月14日（木）
３歳１か月児	1月19日（火）

９か月乳児相談

対象者には事前に通知します

期　日　１月21日（木）

育児・発育相談

申込フォーム

対　象	０歳～就学前の乳幼児とその保護者
日　時	１月21日（木）　10時10分～11時
内　容	身長・体重測定や育児相談

こどもの発達相談

１月27日（水）までに要申込

対　象	小学３年生までの子どもとその保護者（先着３名）
日　時	１月28日（木） ①13時10分～②14時10分～③15時10分～
内　容	公認心理師などの専門相談員による発達相談

離乳食教室

１月８日（金）までに要申込・先着12名

申込フォーム

対　象	生後４か月～６か月の乳児とその保護者
日　時	１月15日（金） 13時15分～15時（受付13時～）
内　容	講話、調理実習 試食（保護者のみ）、個別相談
持参品	母子健康手帳、エプロン、三角巾、バスタオル、ハンドタオル、おんぶひも、ミルクなど

ようこそ赤ちゃん教室

１月の開催はありません

次回の開催は１月号でお知らせします。



休日の当番医

受診する場合は、まず当該医療機関にお電話ください

月日		医療機関（診療科）
12月	6日	[内科] 井手胃腸科内科医院 [外科] 神代病院 [内科・外科] 嶋田病院
	13日	[内科] 富安医院 [小児科] まつゆき小児科医院 [内科・外科] 嶋田病院
	20日	[内科] 古川医院 [内科] 新古賀リハビリテーション病院みらい [内科・外科] 嶋田病院
	27日	[内科] 蒲池医院（北野町） [外科] 神代病院 [内科・外科] 嶋田病院
	29火	[内科] 協和病院 [内科] 聖和記念病院 [内科] 新古賀リハビリテーション病院みらい [内科・外科] 神代病院 [内科・外科] 嶋田病院
	30水	[内科] 協和病院 [内科] 聖和記念病院 [内科] 新古賀リハビリテーション病院みらい [内科（午前のみ）・外科] 神代病院 [内科・外科] 嶋田病院 [歯科] えさき歯科医院
	31木	[内科] めぐみ内科 [内科・外科] 神代病院 [内科・外科] 嶋田病院 [歯科] 牛嶋歯科医院

医療機関名

井手胃腸科内科医院	上西鯵坂10-1	☎73-1112 F73-1113
神代病院	久留米市北野町中川900-1	☎78-3177 F78-3918
嶋田病院	小郡217-1	☎72-2236 F73-3313
富安医院	松崎764	☎73-1271 F73-1278
まつゆき小児科医院	久留米市北野町今山471	☎78-3105 F78-7982
古川医院	小郡330-18	☎72-2415 F72-2439
新古賀リハビリテーション病院みらい	山隈273-11	☎73-0011 F73-0014
蒲池医院（北野町）	久留米市北野町今山129-2	☎78-3065 F78-3934
協和病院	祇園2丁目1-10	☎72-2121 F73-0627
聖和記念病院	津古1470-1	☎75-1230 F75-7516
えさき歯科医院	祇園2丁目11-4	☎73-5353 F73-5353
めぐみ内科	津古815-1	☎75-3733 F75-7324
牛嶋歯科医院	松崎196-7	☎72-5870 F73-1310

1月の各種相談

行政相談
要予約・先着4人　総務課　☎73-9107
国が行う業務の苦情や要望・問合せ
■18日(月)　10時～15時　北別館2階第2研修室

高齢者総合相談
高齢者に関する悩みや不安など
東地区地域包括支援センターこが(三国・立石小学校区)
■月～金曜　8時半～17時　☎65-5605
西地区地域包括支援センター(のぞみが丘・大原・東野小学校区)
■月～土曜　8時半～17時半　☎65-4118
南地区地域包括支援センターシマダ(小郡・御原・味坂小学校区)
■月～土曜　8時半～17時　☎23-8666

社会福祉協議会相談窓口
社会福祉協議会(あすてらす内)　☎73-1120　F72-5694
福祉なんでも相談(電話相談可)
家族問題など福祉に関する心配ごと相談
■平日　9時～17時
生活困窮者自立支援・家計改善相談
生活の心配ごとや家計の見直しなどの相談
■平日　9時～17時
成年後見制度に関する相談
■平日　9時～17時
弁護士無料法律相談(要予約・先着6人)
相談日の1週間前から電話で受付
■14日(木)・28日(木)　13時～16時
行政書士による相続等無料相談会(要予約・先着6人)
■21日(木)　13時半～16時半

特設人権相談
人権・同和対策課　☎73-9122
■1月の開催はありません。
次回は2月に開催します。

母子・父子・寡婦相談
こども家庭支援課　☎72-7480
ひとり親家族の悩み、児童の就学支援などの相談
■月・火・木・金曜(祝日を除く)　■匿名電話相談可
■第3土曜日(第1金曜までに要予約)
■9時～16時半　あすてらす

こども家庭支援センター(家庭児童相談室)
こども家庭支援課　☎72-7480
児童(18歳未満)に関する相談(面談・電話)匿名可
■月～金曜(祝日を除く)　9時～16時半

児童相談所虐待対応ダイヤル
☎189(無料)

教育相談
学校教育課　☎73-9128
■月～金曜(祝日を除く)　9時～16時半
面会相談　教育センター(二森435-1)
電話相談　☎0120-73-7867
携帯電話からは☎0942-73-1480

おごおり女性ホットライン
☎092-513-7337
女性相談員が対応します。(匿名相談可・秘密厳守)
■月・水～土曜(祝日、12月29日～1月3日を除く)
■12時～19時(土曜のみ10時～17時)

ハラスメントに関する弁護士無料相談
要予約・先着4人
■第1・3火曜
■13時～17時
人権教育啓発センター第2小会議室
市ホームページ

12月～年始の休館日

あすてらす ☎72-6666　F72-6477	2水・9水・16水・23水・28月～1/4月
満天の湯 ☎72-6377	2水・9水・16水・23水・30水～1/2土
あすてらす内プレイルーム ☎72-6666　F72-6477	2水・7月～10木・15火～17木・23水・28月～1/4月
みくにサービスセンター ☎F75-3392	5土・12土・19土・20日・26土・28月～1/4月
人権教育啓発センター ☎F80-1080	13日・28月～1/4月
古代体験館おごおり ☎75-7555　F75-2777	20日・21月・28月～1/4月
文化会館 ☎72-3737　F72-3828	2水・9水・16水・23水・28月～1/4月
図書館 ☎72-4319　F72-3501	2水・9水・16水・23水・28月～1/4月
生涯学習センター ☎73-2084　F73-5222	7月・14月・21月・27日～1/4月
体育館 ☎27-5154	16水・28月～1/4月
運動公園 ☎75-2373　F75-2454	2水・9水・16水・17木・23水・28月～1/4月

校区コミュニティセンター

■ポピーの里あじさか館 ☎F73-3858	■稲穂の里みはら館 ☎F72-9038
■緑の里くろつち館 ☎F73-2768	■ひまわり館東野 ☎F75-7066
■のぞみがおか生楽館 ☎F75-6607	■ふれあい館三国 ☎F75-3392
■小郡交流センター ☎F72-2846	■大原きぼうの森館 ☎F42-6710
20日・28月～1/4月	

広報 おごおり
発行日／令和8年11月20日(次号：12月21日)

発行／小郡市役所 ☎72-2111(代表) F73-4466
〒838-0198 小郡市小郡255-1
編集／秘書広報課 広報グループ
✉kohotouke@city.ogori.lg.jp

ホームページ

LINE

X

Facebook

レーブ・ド・ベベ木下パティシエに教わる

親子で学ぶ！
食育料理教室

申込フォーム



小松菜キッシュといちごタルトを作ります！

日　時　1月9日(土)10時～12時半(9時半受付)
会　場　あすてらす調理実習室
対　象　市内在住の小学3～6年生とその保護者
定　員　12組(抽選)
※1組3人まで(保護者1人に対し、子ども最大2人まで)
参加費　1組1,000円
持参物　エプロン、三角巾、ハンドタオル
申込方法　申込フォーム
申込期間　12月1日(火)～15日(火)

包括連携協定のJA福岡くるめから小郡市産いちご・小松菜提供

申問 健康課　健康推進グループ　☎73-9146

広告

広告